



UNIVERSIDAD DE SAN CARLOS DE GUATEMALA
CENTRO UNIVERSITARIO DE OCCIDENTE
DIVISION CIENCIAS DE LA SALUD
CARRERA DE MEDICO Y CIRUJANO
2018



Área Curricular: Ciencias Básicas y Biológicas
Unidad temática: ANATOMIA HUMANA
Código:869
Profesores:
Dra. Guadalupe Barillas
Dra. Ariadna Cifuentes
Dr. Héctor Medina

INDICE

	Paginas
Caratula.....	1
Indice.....	2
Presentación.....	3
Competencia.....	4
Organigrama de segundo año de la carrera de Médico y Cirujano	6
Macro contenidos del programa.....	7
Evaluación	14
Calendarización de exámenes.....	17
Normativo de la Unidad.....	19
Bibliografía.....	24

PRESENTACIÓN

La Universidad de San Carlos de Guatemala a través de la División de Ciencias de la Salud del Centro Universitario de Occidente, CUNOC, presenta el programa del curso de Anatomía Humana, que pertenece al área curricular de Ciencias Básicas Biológicas, la cual forma parte del pensum del segundo año de la carrera de Médico y Cirujano.

El programa es diseñado, discutido, analizado, elaborado, redactado por competencias profesionales donde participan los profesores del curso de Anatomía Humana.

MISIÓN

Formar estudiantes con capacidades y competencias que les permitan el aprendizaje de la anatomía humana

VISIÓN

Que los profesionales egresados puedan utilizar y poner en práctica los conocimientos, habilidades y destrezas, para su eficaz aplicación en el ejercicio de esta loable profesión médica

COMPETENCIA DEL CURSO DE ANATOMÍA HUMANA:

Los estudiantes puedan utilizar los conocimientos anatómicos, descriptivos, topográficos y morfológicos adquiridos a través de su formación académica, y comprender de forma integral la anatomía vinculando con otras disciplinas, para su aplicación futura en el entendimiento y manejo de las distintas patologías de los pacientes.

ORGANIGRAMA GENERAL DE LA DIVISIÓN DE CIENCIAS DE LA SALUD

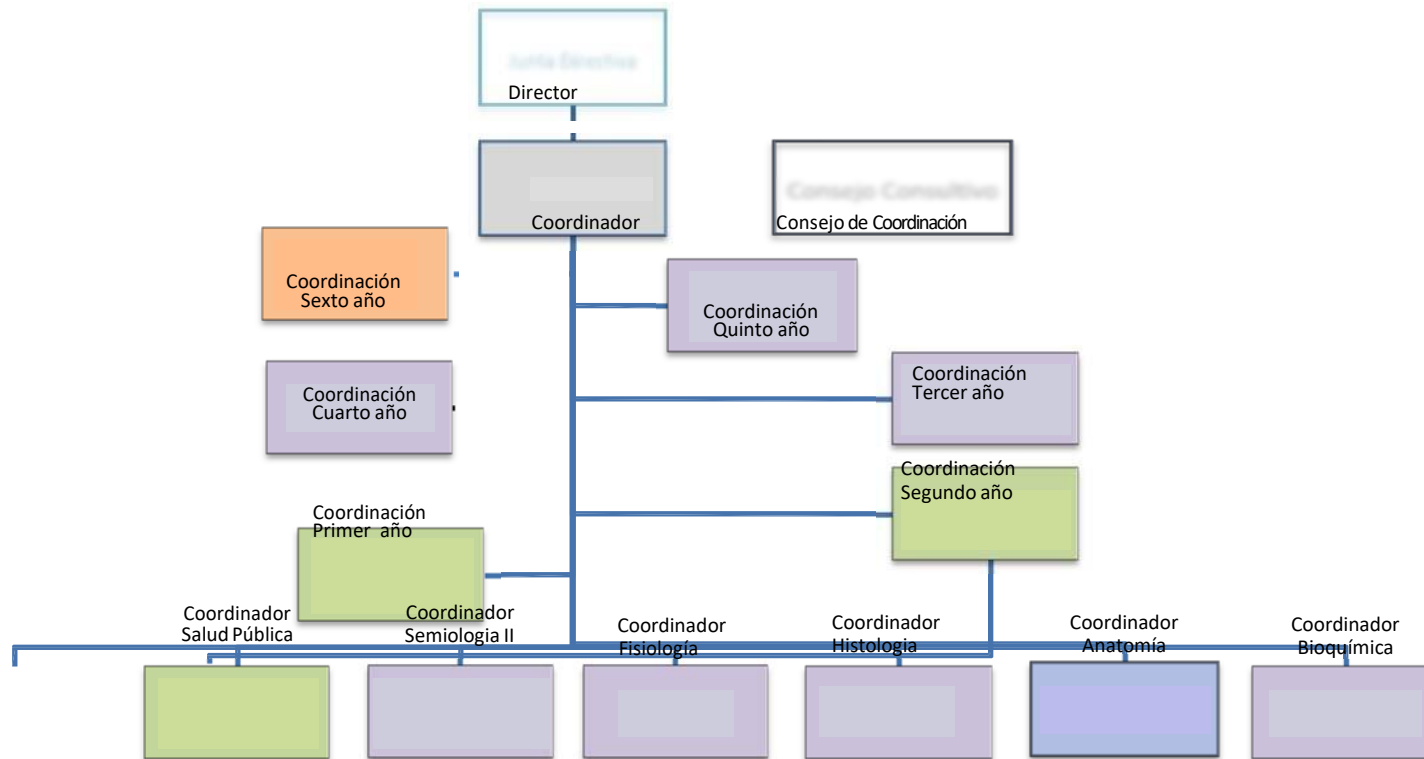

MACROCONTENIDOS POR SEMANA Y EVALUACIONES

SEMANAS	UNIDAD TEMÁTICA	SABERES	FECHAS	LABORATORIOS, TUTORÍAS Y CLASES TEÓRICAS	
SEMANA 1 y 2	INTRODUCCIÓN A LA ANATOMÍA HUMANA CRÁNEO	Métodos para el estudio de la anatomía humana Terminología Variaciones anatómicas Fascias, compartimientos faciales bolsas y espacios potenciales. Sistemas: <ul style="list-style-type: none"> a. Esquelético. b. Tejido y sistemas musculares. c. Sistema cardiovascular y linfoide. CRANEO Y CARA <ul style="list-style-type: none"> ○ Osteología y artrología ○ Músculos de cráneo y cara 	22-01-2018 Al 02-02-2018	Clase teórica	

SEMANA 3 y 4	CABEZA	Cerebro Cerebelo Diencéfalo Mesencéfalo Protuberancia Bulbo Irrigación	05-02-2018 AL 16-02-2018	Clase teórica Y Laboratorio	
SEMANA 5 y 6	NEUROANATOMÍA DORSO	Medula espinal Columna vertebral Musculatura del dorso y lumbar	26-02-2018 AL 9-03-2018	Clase teórica Y LABORATORIO	
SEMANA 7 y 8	CABEZA SENTIDOS	Cavidad orbitaria Ojo Oído	12-03-2018 AL 6-04-2018	Clase teórica Y Laboratorio	
SEMANA 9 y 10	CABEZA NEUROANATOMÍA	Pares craneales Paladar y lengua Glándulas salivales Nariz	16-04-2018 AL 27-04-2018	Clase teórica Y Laboratorio	

<p>SEMANA 11 y 12</p>	<p>CUELLO</p>	<p>I Visión general Hueso hioides Fascias, regiones, músculos</p> <p>II Estructuras profundas del cuello Vísceras del cuello: Capa endocrina y capa alimentaria</p> <p>III Capa respiratoria Variaciones anatómicas</p>	<p>30-04-2018 AL 11-05-2018</p>	<p>Clase teórica y Laboratorio</p>	
------------------------------	----------------------	--	--	---	--

<p>SEMANA 13 y 14</p>	<p>TÓRAX</p>	<p>I Introducción general Huesos y articulaciones de la pared del tórax Músculos y movimientos de la pared del tórax Fascia de la pared del tórax</p> <p>II Pulmones, árbol traqueo bronquial y pleuras</p> <p>III Corazón Cavidades cardiacas Válvulas semilunares Vascularización y sistemas de conducción</p> <p>Vascularización e inervación de la pared del tórax</p>	<p>21-05-2018 AL 01-06-2018</p>	<p>Clase teórica Y Laboratorio</p>	
------------------------------	---------------------	--	--	---	--

<p>SEMANA 15 y 16</p>	<p>ABDOMEN</p>	<p>Región inguinal, escroto, testículos y cordón espermático</p> <p>Inervación general de las vísceras</p> <p>Esófago, estómago, intestino delgado y grueso, peritoneo</p>	<p>04-06-2018 AL 15-06-2018</p>	<p>Clase teórica Y Laboratorio</p>	
<p>SEMANA 17 y 18</p>	<p>ABDOMEN</p> <p>PELVIS Y PERINÉ</p>	<p>Hígado, páncreas y bazo</p> <p>Riñones, uréteres, vejiga</p> <p>Glándulas suprarrenales</p> <p>Generalidades de la pelvis y periné</p> <p>Huesos de la pelvis</p> <p>Articulaciones y ligamentos de la cintura pélvica</p> <p>Pelvis masculina y femenina</p> <p>Cavidad pélvica</p>	<p>02-07-2018 AL 13-07-2018</p>	<p>Clase teórica Y Laboratorio</p>	

<p>SEMANA 19 y 20</p>	<p>PELVIS Y PERINÉ</p> <p>TALLER DE RCP</p>	<p>Genitales femeninos internos y externos</p> <p>Genitales masculinos internos y externos</p> <p>Resucitación cardio pulmonar básica</p>	<p>16-07-2018 AL 27-07-2018</p>	<p>Clase teórica Y TALLER DE RCP</p>	
<p>SEMANA 21 y 22</p>	<p>MIEMBRO SUPERIOR</p>	<p>Huesos y articulaciones</p> <p>Músculos</p> <p>Irrigación Inervación</p>	<p>06-08-2018 AL 17-08-2018</p>	<p>Clase teórica Y laboratorio</p>	

SEMANA 23 y 24	MIEMBRO INFERIOR	Huesos y articulaciones Músculos Irrigación Inervación	20-08-2018 AL 31-08-2018	Clase teórica Y laboratorio	
-----------------------	-----------------------------	---	---	--	--

EVALUACIÓN:

No.	ACTIVIDAD A EVALUAR	TOTAL
1	LABORATORIOS Y ACTIVIDADES ACADEMICAS	32 PUNTOS
2	EXAMENES PARCIALES	48 PUNTOS
3	ZONA	80 PUNTOS
4	EXAMEN FINAL	20 PUNTOS
5	TOTAL	100 PUNTOS

EVALUACION DE LABORATORIO:

- 1. Examen inicial de laboratorio: 1.20
- 2. Modelos anatómicos..... 0.80

NOTA IMPORTANTE:

- 1. **Asistir obligatoriamente a la clase teórica según el horario y salón asignado.**
- 2. **Cada estudiante deberá obtener como mínimo el 60 % de la nota del examen inicial para poder realizar ejecución de la práctica.**
- 3. **Ejecución de la práctica de laboratorio**
laboratorio y modelos anatómicos
Se evaluará objetivamente en base a:
Habilidades.
Participación.
Conocimientos.

Total.....2.00 PUNTOS DE ZONA.

Evaluación de la programación:

- a. El programa será evaluado cada año, con el propósito de analizar cada unidad temática su contenido y aplicación.**
- b. Se analizara estadísticamente el rendimiento estudiantil para evaluar los contenidos de cada unidad temática así como su evaluación.**
- c. Se evaluará cada año los libros de texto y se implementará ayudas audiovisuales así como tecnología para el cumplimiento de todas las actividades académicas programadas.**

CALENDARIO DE EXÁMENES DE LA UNIDAD DIDÁCTICA DE ANATOMÍA HUMANA PARA EL AÑO 2018

EXAMENES	FECHAS DE EXAMENES
PRIMER EXAMEN PARCIAL	19 al 23 Febrero
SEGUNDO EXAMEN PARCIAL	9 al 13 Abril
TERCER EXAMEN PARCIAL	14 al 18 de Mayo
CUARTO EXAMEN PARCIAL	18 al 22 de Junio
QUINTO EXAMEN PARCIAL	30 de Julio al 3 de Agosto
SEXTO EXAMEN PARCIAL	3 al 7 de Septiembre
EXAMEN FINAL	24 de Septiembre al 1 de Octubre
PRIMERA RECUPERACIÓN	8 al 12 de Octubre
SEGUNDA RECUPERACIÓN	15 al 19 de Octubre

NOTA MPORTANTE:

El curso se aprueba con sesenta y un (61) puntos, para tener derecho a examen final deberá tener como mínimo cuarenta y un (41) de zona. Para tener derecho a examen final deberá de tener 80 % de asistencia a actividades teórico-prácticas.

CUNOC:

Acuerdo Gubernativo no. 681-90, Acuerdo de rectoría No. 469-2003 referente a prohibiciones de fumar en edificios y áreas cerradas y Acuerdo de Junta Directiva de la facultad, contenido en el Acta No. 12-2003, zona libre de Tabaco, Alcohol y Drogas

APRENDIZAJE DEL IDIOMA INGLES:

Punto Segundo Inciso 2.5 del Acta 36-96 y el Punto Cuarto del Acto 21-98 de Junta Directiva de la Facultad de Ciencias Médicas. Deben presentar los cursos de inglés en 3º. Año para la escogencia de las áreas de práctica del 4º. Año de la carrera.

REPITENCIA:

El alumno que repruebe algún curso (asignatura), puede repetirla obligatoriamente en el próximo ciclo lectivo o en la más próxima rotación de que disponga, debiendo cursar la misma asignatura hasta un máximo de tres oportunidades con sus respectivos exámenes de recuperación.

Título VI: DE LA PROMOCION, Capitulo II de la Repitencia, Artículo 59 al 64 del Reglamento General de Evaluación y Promoción del Estudiante de la USAC y Normativo de Evaluación y Promoción del Estudiante de la Facultad de Ciencias Médicas.

ACTIVIDADES EXTRACURRICULARES

CONGRESO DE MEDICINA
FORMACIÓN CONTINUA

Normativa

NORMATIVO PARA EL DESARROLLO DE LOS LABORATORIOS DE ANATOMIA HUMANA

HORARIO:

1. **Es obligatorio la puntual asistencia y firma en la hoja de asistencia de la clase teórica según el orden asignado en el grupo.**
2. Los laboratorios de anatomía Humana se efectúan de lunes a jueves en los horarios según calendarización, según distribución de grupos, salones, docentes y contenidos del programa, para los estudiantes que aprueben el examen preliminar.
3. Cada grupo de estudiantes deberá traer hoja de asistencia a computadora por grupo de acuerdo al orden en que están distribuidos en el grupo en la clase teórica y firmar la hoja de asistencia, ordenados por número de clave.
4. No se permite, al estudiante, cambios de fechas, días, horario, o salón en sus actividades programadas.
5. **Está terminantemente prohibido tomar fotos a: CADAVERES, MATERIAL DIDÁCTICO, MORFOLÓGICO Y MODELOS ANATÓMICOS.**
6. La reposición de laboratorio se realizará a criterio del profesor asignado con su respectiva justificación

REQUISITOS:

1. Presentarse a su salón de clase vestido apropiadamente y a laboratorio con traje y zapatos blancos, bata descartable quirúrgica, guantes descartables, gorro, mascarilla, gafas protectoras y cubrebotas y estar 15 minutos antes del inicio de la actividad académica y **firmar la hoja de asistencia en la parte de laboratorio y haber asistido a la clase teórica. SI NO CUMPLE CON ESTOS REQUISITOS NO SE LE PERMITIRÁ REALIZAR LA PRÁCTICA INDEPENDIEMENTE DE LA NOTA DEL EXAMEN PRELIMINAR.**

EQUIPO (Obligatorio para el estudiante):

1. Bata.
2. Guantes.
3. Lentes.
4. **Material biológico como: Ojo bovino, Corazón porcino y bovino, riñón porcino.**
5. Para el desarrollo de las prácticas que lo requieran, deberán contar con equipo de disección. (2 pinzas de Kelly, tijera de disección, tijera recta, dos pinzas de disección, un mango de bisturí y hoja de bisturí)

Nota: La falta de estos requisitos dará lugar a que el estudiante no pueda realizar la práctica.

Aviso importante: Cualquier daño o extravió de material morfológico o modelo anatómico así como dejar material de disección como ojo, corazón o riñón en el laboratorio o en las instalaciones de CUNOC, se responsabilizará al o los grupos asignados a ese salón y en ese horario. Se procederá a congelar todas las notas del curso hasta que se resuelva el problema.

COMPORTAMIENTO:

La conducta que el alumno deberá guardar durante el desarrollo del laboratorio:

- A. Puntualidad.
- B. Presentación adecuada, No se permite en ningún estudiante el uso de pantalón corto, sandalias, piercing. En los hombres no se permite además, aretes, piercing, collares o accesorios inadecuados, gorra, cabello largo etc.
- C. Iniciativa.
- D. Participación activa y efectiva.
- E. Cumplir con las instrucciones del profesor.
- F. Guardar respeto a sus compañeros, profesores.
- G. Cualquier falta de respeto o incumplimiento del normativo, podrá dar lugar a retirarlo(a) del laboratorio y anular la práctica.**
- H. Prohibido fumar e ingerir alimentos dentro del laboratorio.**
- I. Presentarse en estado de lucidez.
- J. Podrá ausentarse del laboratorio, sólo con el permiso de su profesor, si este lo considera pertinente.**
- K. Está terminantemente prohibido tomar fotos a: CADAVERES, MATERIAL MORFOLOGICO Y MODELOS ANATÓMICOS.**
- L. El incumplimiento de estas normas dará lugar a retirar al estudiante o estudiantes de laboratorio y la aplicación de sanciones a las personas que no las cumplan.**

DISPOSICIONES:

1. Antes del examen inicial, todos los integrantes de los grupos deberán contar y/o revisar el material morfológico o modelo anatómico.
2. Al finalizar el laboratorio, deberá contar y/o revisar el material morfológico con todos los integrantes de los grupos y devolverlo tal y como le fue asignado.
3. La pérdida y/o deterioro de material anatómico, ya sea premeditado o por descuido, debe ser repuesto por el/los estudiantes.
4. **Está terminantemente prohibido tomar fotos a: CADAVERES, MATERIAL MORFOLOGICO Y MODELOS ANATÓMICOS.**
5. En los casos en que se extravíe el material, éste tendrá que ser repuesto por el grupo responsable, al que se le congelarán sus calificaciones hasta que solvante el problema, en caso contrario se le anulará todo lo acumulado durante el desarrollo del curso.
6. El profesor NO se hace responsable por robos de objetos personales durante las actividades académicas por lo que debe de cuidar con responsabilidad dichos objetos. **NO ES PERMITIDO EL USO DE CELULAR DURANTE LA CLASE TEÓRICA Y LABORATORIO.**
7. Cualquier caso no contemplado en el presente Reglamento será tratado por el grupo de profesores para su solución.

OBJETIVOS DE LABORATORIO:

El estudiante:

1. Utilizará las estructuras y/o modelos anatómicos para identificar, conocer y describir sus detalles anatómicos.
2. Demostrará una participación activa y positiva.
3. Establecerá una adecuada comunicación con su profesor y compañeros.
4. Desarrollará actividades que le permitan efectuar un buen trabajo en equipo.

Nota: El material anatómico existente será proporcionado por el Área de Anatomía Humana, y por grupos traer el material que se les indique para la realización de la práctica de laboratorio

TODA INFORMACIÓN RELEVANTE SERA PUBLICADA EN : www.cunoc.edu.gt/medicina en el apartado de Segundo año

PROCEDIMIENTO PARA LA PRACTICA DE LABORATORIO:

1. Al inicio de la práctica se efectuará un Examen Escrito, del contenido teórico de la semana o semanas correspondientes
NOTA IMPORTANTE: Cada estudiante deberá obtener como mínimo el 60% de la nota del examen inicial para poder realizar ejecución de la práctica.
El estudiante que no obtenga el 60 % de la nota del examen no podrá participar en la práctica de laboratorio. Es obligatoria la asistencia a las clases teóricas y prácticas.
2. Con la orientación del Profesor identificará las estructuras anatómicas, para su descripción, comprensión y localización.
3. Se realizará una evaluación de los parámetros: conocimiento, habilidad y participación

AVISO IMPORTANTE PARA LOS EXAMENES PARCIALES:

1. No está permitido prestar utensilios de escritorio tales como: corrector, borrador, lapicero, marcador etc.
2. No está permitido el uso de gorras y/o sudaderos con capuchas, ni el uso de mangas largas.
3. NO se puede abandonar el salón donde se realiza el examen hasta no haber entregado el mismo.
4. NO SE PERMITE EL INGRESO DE APARATOS DE COMUNICACIÓN (teléfonos celulares, relojes inteligentes, localizadores- beepers-, tablets, incluyendo aparatos de música o calculadoras.)
5. **Si durante el examen suena un aparato de comunicación o música se procederá a anular el examen a TODOS los estudiantes del salón.**

REQUISITOS PARA REPONER EXAMEN PARCIAL:

1. Deberá presentar una carta al coordinador dentro de 48 horas de pasado el examen con una excusa comprobable y pruebas escritas. Esta solicitud será evaluada individualmente y se procederá a dar un dictamen del caso.
2. Si procede la reposición se procederá a realizar un **examen de reposición por completación.**

REQUISITOS PARA SOLICITUD DE REPOSICION DE LABORATORIO:

Solicitud por escrito dentro de los 2 días hábiles después de la fecha asignada para la realización de su laboratorio, al profesor correspondiente.

Presentar:

- A. Causa justificada por escrito.
- B. Presentar pruebas comprobables.
- C. En caso de enfermedad:
 - 1. Certificado médico con timbre y sello del médico tratante.
 - 2. Receta médica y factura de compra del medicamento.
 - 3. Exámenes de laboratorio o estudios complementarios si los amerita.
 - 4. Cada caso será evaluado si procede o no la reposición.
 - 5. Sólo se podrá reponer un (1) laboratorio por año académico.

BIBLIOGRAFIA OBLIGATORIA:

- 2. **Anatomía con orientación clínica**, Moore L Keith, Dalley.Arthur, Agur Anne, editorial Lippincott, **Séptima edición 2014, en texto y en línea.**
- 3. **Atlas de Anatomía Humana**, Frank H. Netter, **Sexta edición, editorial Elsevier Masson, 2015.**
- 4. **Atlas de Anatomía, PROMETHEUS**, Gilroy Anne, Schünke Michael, Schulte Erik, editorial Panamericana, primera edición 2008.

UNIDAD TEMÁTICA DE ANATOMÍA HUMANA 2018